

合格证

检验员: _____

编号: _____



全国统一服务电话: 400-700-0202

华北区	北京浩顺	天津浩顺	石家庄浩顺	唐山浩顺	邯郸浩顺	太原浩顺	呼和浩特浩顺	临河浩顺
	临汾浩顺	运城浩顺	张家口浩顺	大同浩顺	保定浩顺	邢台浩顺	承德浩顺	包头浩顺
东北区	沈阳浩顺	大连浩顺	长春浩顺	哈尔滨浩顺	丹东浩顺	齐齐哈尔浩顺	吉林浩顺	延边浩顺
山东区	青岛浩顺	济南浩顺	烟台浩顺	潍坊浩顺	聊城浩顺	淄博浩顺	东营浩顺	
西北区	西安浩顺	兰州浩顺	西宁浩顺	乌鲁木齐浩顺	天津浩顺	石河子浩顺	汉中浩顺	延安浩顺
西南区	成都浩顺	重庆浩顺	贵阳浩顺	昆明浩顺	绵阳浩顺	乐山浩顺	宜宾浩顺	
华中区	郑州浩顺	武汉浩顺	宜昌浩顺	南昌浩顺	赣州浩顺	洛阳浩顺		
华东区	上海浩顺	杭州浩顺	义乌浩顺	温州浩顺	宁波浩顺	南京浩顺	苏州浩顺	合肥浩顺
华南区	福州浩顺	厦门浩顺	泉州浩顺	长沙浩顺	南宁浩顺	海口浩顺	株洲浩顺	衡阳浩顺
	岳阳浩顺	怀化浩顺	郴州浩顺	常德浩顺	湘潭浩顺	宁乡浩顺		
广东区	广州浩顺	佛山浩顺	深圳浩顺	东莞浩顺	中山浩顺	惠州浩顺	汕头浩顺	河源浩顺
	花都浩顺							

注: 如需获取就近服务办事处电话及地址, 请用当地固话, 或手机拨打400-700-0202, 如您使用的是异地电话、网络电话, 请于工作时间拨打020-28608000人工查询。

浩顺(控股)集团

广州市晶密电子有限公司

地址: 广州市花都区新雅街迎春路马来西亚工业园

电话: 020-28608000 传真: 020-66819622

地址: www.hsun.cn

保留备用

版本: 1.0

日期: 2018年2月



浩顺®

为生意提速

收费机使用说明书

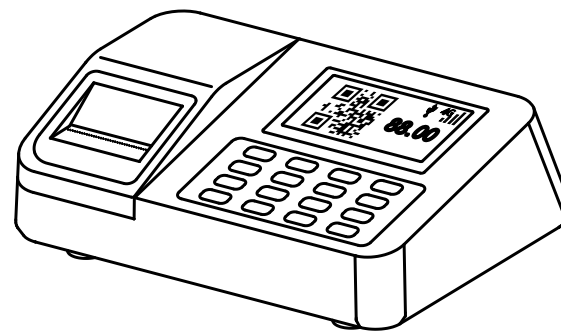

尊敬的用户, 感谢您选用本公司产品。我们将以优质的产品为您服务, 确保您更好地使用本产品, 使用前请认真阅读本使用手册!

保修卡

真诚地感谢您购买浩顺产品，作为浩顺产品的用户，您得到如下保修承诺：

1. 自售机之日起壹个月内，在正常使用条件下，如发生故障，由浩顺产品经销商或维修中心免费提供故障维修及相关零部件更换或换机；（需配件及包装完整）
2. 自售机之日起壹年内，在正常使用条件下，如发生故障，由浩顺产品经销商或维修中心免费提供故障维修及相关零部件更换或换机；（消耗材料不包括在内）
3. 用户不能提供发票或收据证明，产品不在免费保修范围之内；
4. 保修以发票、收据为依据。

以下情况不在保修范围之内：

1. 由于不可抗拒造成的故障、损伤；
2. 在运输、搬卸中造成的故障、损伤；
3. 未经厂家授权而对产品进行拆卸、维修、改装而造成的故障、损伤。

商品 信息	商品名称		出厂编号	
	商品型号		生产日期	
客户 信息	单位名称		联系人	
	地 址		联系电话	
销售 信息	销 售 商		联系人	
	地 址		联系电话	
	销售日期		发票号码	

此联沿虚线剪下，由经销商保管

商品 信息	商品名称		出厂编号	
	商品型号		生产日期	
客户 信息	单位名称		联系人	
	地 址		联系电话	
销售 信息	销 售 商		联系人	
	地 址		联系电话	
	销售日期		发票号码	

附录

WIFI 连接设置（机器带WIFI功能）：

- (1) 管理界面中选取“通讯设置”。
- (2) 根据屏幕提示，选取“无线网络”。
- (3) 点击允许，选择是。
- (4) 选择无线网络，输入密码。设备2~9的每个数字键分别可表示三个或四个英文字母，用“功能”键来切换“123/abc”，用“菜单”键来删除。

设置GPRS（机器带GPRS功能）：

- (1) 管理界面中选取“移动网络”。
- (2) 点击允许，选择是。
- (3) 设置服务器IP。（默认IP为120.24.65.195）
- (4) 打开一卡通软件设置GPRS连接。

一卡通软件增加设备，IP默认为120.24.65.195，端口号默认为6000，填写序列号(机器“移动网络”中的序列号)。。

GPRS连接

IP地址或域名 120.24.65.195 端口 6000

序列号 2EA17FA56491B315

1、使用须知

1.1 推荐使用步骤

- (1) 安装好软件和设备并给设备通电；
- (2) 软件上增加人员信息、读取授权卡并发卡；
- (3) 给用户卡进行充值；
- (4) 设置机器参数并下载到收费机；
- (5) 检查设备时间是否准确，确认完毕后即可刷卡消费；
- (6) 采集消费数据查看报表。

正确刷卡的方式：

卡片尽量靠近刷卡区，刷卡提示成功后才能拿走卡片

1.2 初始界面与主菜单

在设备连接电源之后，屏幕上显示的第一个界面我们称为初始界面；按键盘上的MENU键进入主菜单，当设置管理员时必须输入管理员账号、密码后才可进入主菜单。系统默认机器管理员账号是1，密码是1234。

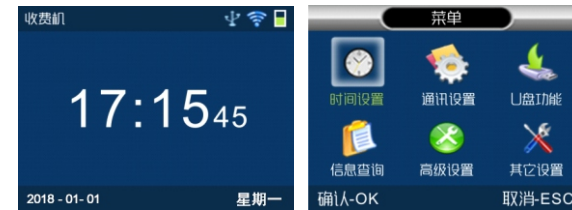

2、安装软件

软件分为单机版（MSDE）和网络版本（SQL）

- (1) 安装网络版软件：安装网络版软件前，需安装SQL2000或以上版本数据库，SQL数据库可安装于各个操作系统，目前由于WIN10的兼容性问题，WIN10系统建议安装SQL2008数据库，软件可安装于各个操作系统。（推荐安装网络版软件）
- (2) 安装单机版软件：安装单机版软件时无需单独安装数据库，软件会自动安装数据库。目前由于WIN10的兼容性问题，WIN10系统无法安装单机版软件。（单机版数据库不便于维护）

3、新增用户

打开一卡通软件，在软件中增加人员信息并发卡。

3.1 增加人员信息

打开软件---基础资料模块---人员卡片管理---新增。

人员卡片管理[增加]

人员编号: E00000009 人员姓名: 相片高宽比例: 1:0.75 (30: 600*600)

性别: 男 入职日期: 2017-6-30

部门: 公司

卡级别名称: 0类卡 身份证号:

卡密码: ***** 卡号:

卡有效期(开始): 2017-6-30 卡有效期(结束): 2037-6-30

登记号: 8 操作权限: 一般用户

联系地址:

邮政编码: E-Mail: 选择 清除

联系电话: 辅助卡号: 需考勤

继续增加人员资料 读取身份证 确定 取消

3.2 发卡

初次使用需要读取授权卡，读取授权卡后点击充值发卡。

发卡

快速查询 批量发卡 停止发卡 充值金额 ¥0.00 充值发卡 批量填充卡号 退出

卡号	卡状态	卡级别名称	人员编号	人员姓名	部门名称	卡有效期	工本费	预存金额(发卡时充值)
10未发卡	0类卡	E00000009	9	公司	2017-06-30 - 2037-06-30	¥0.00	¥0.00	

当前: 1 总共: 1

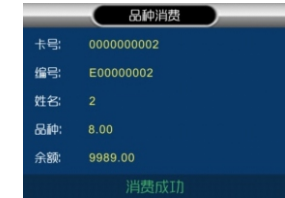
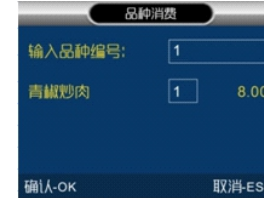

6.8 主扫消费: (机器或外接扫描枪扫描用户的付款码消费模式)

- (1) 按“菜单”按钮----“高级设置”----“参数设置”----“扩展外接设备”----选择“SCAN”----按“确定”。
- (2) 机器外接串口扫描枪。
- (3) 任何消费模式下(微信、支付宝和扫码模式除外)均可用机器自带扫描模块或扫描枪扫描用户的付款码进行消费。



7、信息查询

待机界面按键盘“功能”，选择“5.查询”，可以查看到机器的记录详情。

- (1) 按“1”显示小计消费，即当日在机器上未回收的记录。
- (2) 按“2”显示累计消费，即上次回收数据后到目前为止在机器上所产生的记录。
- (3) 按“3”显示补贴领取详情。
- (4) 按“4”显示消费详情，可查询每条消费记录的消费情况。

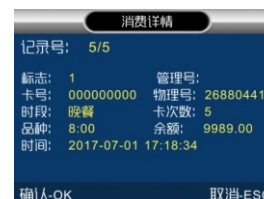

还可以下载数据后，在软件中查询详细的消费情况以及打印各个报表。

- 输入消费金额。可以输入“+”对消费金额进行累加。输入错误时，可用“取消”键清除后，重新输入。
- 按“确定”键，机器屏幕显示本次消费金额和卡片余额。
- 本次消费成功，取走卡片。



6.5 定值消费：

- 待机界面按键盘“功能”，选择“2.定值”消费。
- 输入定值消费金额，按“确定”键。
- 将感应卡片放入感应区。
- 机器屏幕显示本次消费金额和卡片余额。
- 本次消费成功，取走卡片。



6.6 记帐消费：

- 待机界面按键盘“功能”，选择“3.记账”消费。
- 输入记帐金额，按“确定”键。
- 将感应卡片放入感应区。
- 机器屏幕显示本次记帐金额和卡片余额。
- 本次消费成功，取走卡片。

操作步骤同定值消费

6.7 品种消费：

- 待机界面按键盘“功能”，选择“4.品种”消费。
- 在品种方式下，输入品种的编号。按“确定”键后，此时机器屏幕显示出该品种的名称、数量、金额。输入错误时，可用“取消”键清除后，重新输入。
- 确认正确后，按“确定”键，机器屏幕显示品种消费的金额，将感应卡片放入感应区。
- 机器屏幕显示本次品种消费金额和卡片余额。
- 本次消费成功，取走卡片。

4、用户充值

点击软件收费管理---账户充值

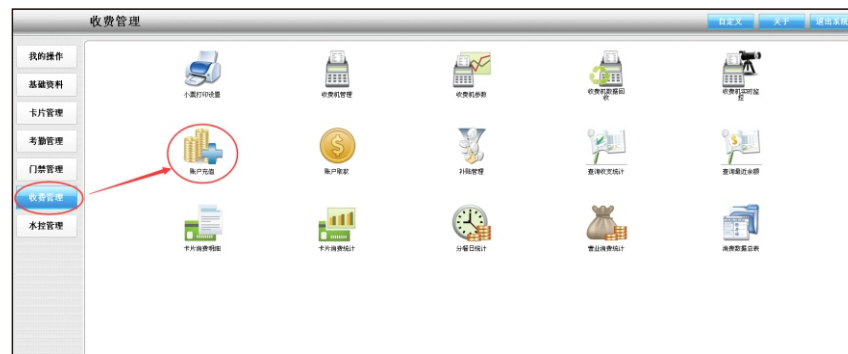

读卡后，输入充值金额充值。

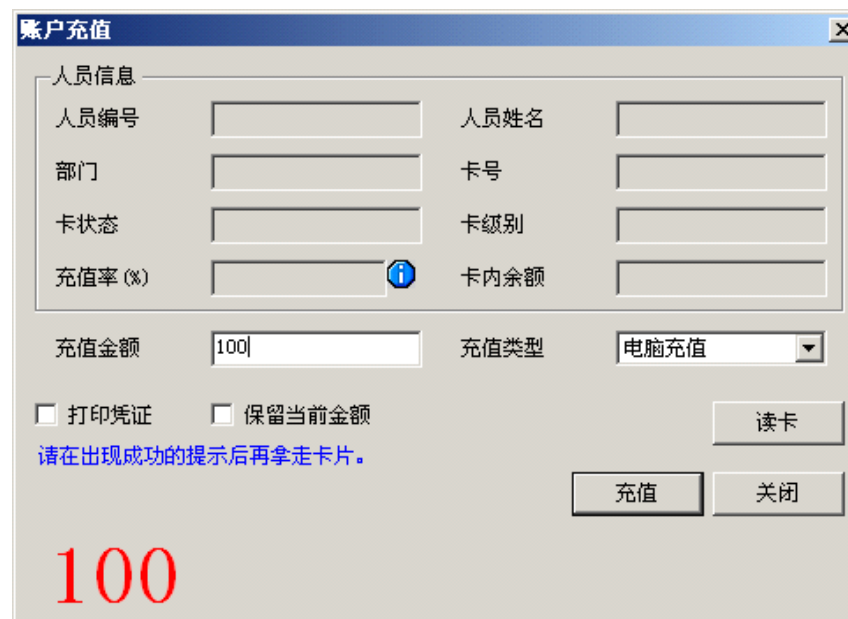

5、设置机器参数并下载到收费机

操作步骤：

- 增加收费机，设置收费机连接方式。

(2) 设置收费机参数，一般只需要设置消费时段、定值金额及勾选允许连续刷卡即可，其他功能可点击相应按钮进行设置。

(3) 点击“下传参数”按钮，下传参数到收费机。

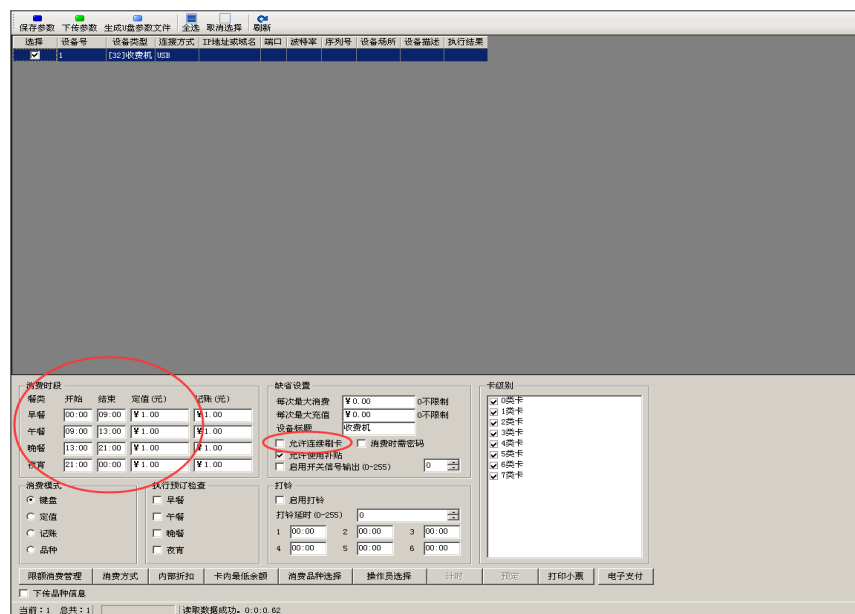
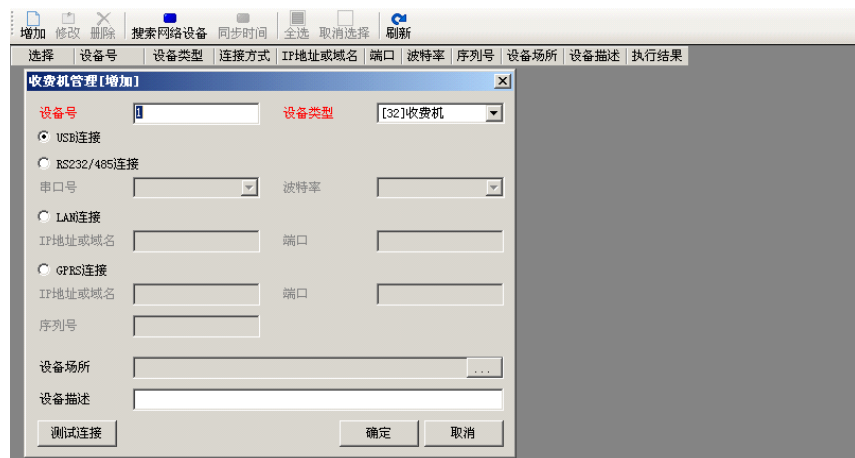

6、用户刷卡消费

用户在机器上进行刷卡消费，可设置不同的消费模式。

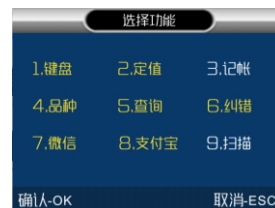

6.1 微信消费：（必须提交资料开通微信消费，机器接入Internet网）

- (1) 待机界面按键盘“功能”，选择“7.微信”消费。
- (2) 输入消费金额，机器弹出付款二维码。
- (3) 手机扫描二维码付款。
- (4) 付款成功，机器提示消费成功。



6.2 支付宝消费：（必须提交资料开通微信消费，机器接入Internet网）

- (1) 待机界面按键盘“功能”，选择“8.支付宝”消费。
- (2) 输入消费金额，机器弹出付款二维码。
- (3) 手机扫描二维码付款。
- (4) 付款成功，机器提示消费成功。

操作步骤同微信消费

6.3 面对面二维码消费：（二维码保存到软件并下传参数到机器）

- (1) 按“菜单”---“高级设置”---“功能键”---“启用扫码消费”---选择“是”。
- (2) 待机界面选择“9.扫码”消费。
- (3) 按“1”或“2”切换“微信”或“支付宝”。
- (4) 手机扫描二维码输入付款金额，再输入密码完成付款。



6.4 键盘消费：

- (1) 待机界面按键盘“功能”，选择“1.键盘”消费。
- (2) 将感应卡片放入感应区，机器屏幕显示卡片余额。